中華民國三十二年十月二十五日 成都晚報 本報專電請與日報比較可知消息靈通 星期一 第四版

實施憲政的基礎
省府明年度中心工作 建設鄉鎮與組訓民衆

（本報訊）委員長成都行轅，今（二十五）晨八時舉行國父紀念週，到張主任羣，夏總參議斗寅，劉秘書主任壽朋，政治部魏主任廷鶴，禁烟監理處黃處長爲材，及全體官佐數百餘人，張主任主席，領導行禮如儀後，即席報告內容，㈠闡明改革作風與轉移風氣之重要㈡省府施政之八項中心工作，如兵役，糧政，增加生產，管制物價，戶政，地政，建設鄉鎮，民衆組訓等，前四項爲適應抗戰，而後四項注重建國，過去推行着重於兵役與糧政，明年起擬以建設鄉鎮與民衆組訓爲八大中心工作最中心之工作，以期完成地方自治建設作實施憲政之基礎，㈢提出明是非，重獎懲兩點，勉所屬切實負責任守紀律，完成抗建大業云云。

小新聞

△本年秋季，川北蠶絲較諸往年收成甚宏，本市絲價現已減低。△連日成都各米市場上莊尖米僅賣二百八十元一雙斗，中莊米二百六七十元，聞還有下落趨勢。△成都市各機關法團主辦消費合作社，紛紛先後設立，聞成都市政府擬加以限制，本星期爲登記時間，如逾不得成立。△昨日午後暑襪街荔枝巷口，有[illegible]部士兵拉板車數輛，不遵崗警規定，崗警干涉不服，雙方發生衝突，并將崗警打傷。△國參會參政員陳銘鑑夫人，日前在春熙觀劇，失落大衣，旋被保警隊以極神速之破案方法淸回，聞陳參政員以千元獎金酬謝，用資嘉獎。

藝文 春秋

△「鐵情」由都風担任服裝設計。

△據戲劇人員訓練班主任彭善實談，該班招試成績甚佳，最近或可遷蓉開演[illegible]

△劉厚生在育才任敎，課務煩忙，甚少活動。

名曲二十闋 人世幾回聞

△名音樂家朱郁之先生之個人獨奏會，定於十一月一日午后七時在蓉光舉行，并有蓉紹序，劉亞琴助唱，朱惠華伴奏，節目計有二十餘曲，幻曲之世界有名鴦小提琴曲，此次朱君將以南胡演奏，此曲可見朱君技術之妙，早臻化境，至於[illegible]唱，蒙紹序之「叫我如何不想他」，早已膾炙人口，無待介紹。

冬防 〈月初開始〉

成都市冬防工作，已由市府軍事科，會同警察局行政科，交換工作意見，經費等具體辦法，或將約集有關治安機關共商實施辦法：自十一月一日起，至冬令止。市府賑濟，已成立冬令賑濟委員會，定下月初召開全體委員會議，會商籌集賑濟食米現金等問題云。

無名英雄 流芳萬古 ——蓉市籌建銅像——

（本報訊）成都市政府，以抗戰七年來，川軍出發前線，英勇抗敵，出入槍林彈雨之中，爲國犧牲者，不計其數，茲爲表示景仰，追懷壯烈殉國精神起見，將在蓉市籌建無名英雄銅像一座，塑製石膏模型工程，係包由名藝術家劉開渠氏主持，記者昨特往訪劉氏，據談塑像工程，大體已告完成，劉正詳加修整，下月間可告完竣，該像身高一丈，姿態爲現爲一士兵持槍作衝鋒殺敵勢，全身配武裝，着短襖草鞋，蓋首次出川參加抗戰之川軍隊伍，皆着短衣草鞋，聞石膏塑型工完成後，即進行鑄銅，將來擬留於本市老東門城牆缺口之交通中心處，約明年二月間舉行無名英雄銅像揭幕典禮云。

戶口普查 ·開始訓練·

（本報訊）蓉市戶口普查今日午後二至四時假昌宜影院開始講習，主講人爲胡次威（因公出巡）余中英，方超三氏，召集之對象爲本市之警鎭長，聞此次普查動員人數約在六千餘人。（桴）

小言 社教運動 錦公

公共秩序全待大衆維持，譬如以行人靠左走一事而論，能否做到，不在幾位警士先生的勸告，而在走路的民衆，自己注意，自己實行。

民衆不守秩序，乃民衆教育不夠，故社會教育運動實在是當前的要務。

本市社教運動揭開幕了，我們希望這次的社教運動，不像從前只是少數人的短時的一場遊藝而已，而是一次深厚的堅固的樹立民教根基的運動。

△華西五大學學生自治會，因鑒於每次停電影響同學自修，特向啓明電燈公司交涉，聞結果啓明公司已應允以後停電時間，改在星期六，及星期日或例假期間。△名教授錢穆，昨在本市市立圖書館作學術講演，原稿將在東方文化五六期發表。

△光華大學學生請核減學費事，已告解決，週內即可全部復課。△燕京大學近出之燕京新聞，銷路旺盛。△齊大政經學會主辦之「政經日報」「三卷一期」，業於今晨出版，內容頗爲新穎。△齊大今晨紀念週上，蕭訓導長勉同學均爲自治者，以自治治人，因憶上週早操時，蕭氏譽到場同學爲好人，同日體育主任上體育時，到場同學，亦皆有好人之譽，惟當日上體育者，人數不及早操時十分之一，故同學有上早操時爲好人，而在上體育時爲壞人者，故一般同學，頗有「好人難做」之感。

人道不人道 有天知道

記者一日去某診所看望一位很熟的醫生朋友，正值他有病人求診，遂在旁邊坐下，聽他們談話。

「我想這件事情還是不做得，一方面這是不人道的，另方面還在我們醫界道德上也不允許，如果我答應了你，門後被人家知道了是會影響到我的聲譽的」

「我絕對給你保守秘密，大夫！求求，答應了吧！我實在沒辦法，一個大的才三歲，第二個小的剛斷奶，如果又是一個，我怎麼養活呀，假定我們也會投機發財，再多生幾個也沒關係！可是一月乾乾淨淨的兩千塊錢的收入，還要寄回給兩位老的七八百，自已四五口……眞沒辦法呀！我現在也正打算出去做事，希望稍微能貼補一點家用，那曉得偏又出來這樁禍事，做做好事吧！」接着她轉向我：「這位先生！我也不怕你笑話，你看在這種情形下我還能再生嗎？」她哽咽起來了，不知是爲醫生不應着意而哭，還是爲肚子裏孩子的命運而哭。

「你知道，要打，也要不少錢哪！不管在那裏，你得準備五千。」

「五千！」她呻吟一下「五千，生出來五萬也不夠！可以，我回家去賣東西」！

★★★

以後那位朋友告訴我她已經來請求過他四次了，在這一月當中，又直接來找他做這種事情或自已吃及用別種方法致使胎兒死亡的已經有過十個，這之中九個是爲了「養不活」！據他在同行方面所聞大概估計在一月當中，這樣「結果」的小生命起碼在二十個以上。最後他還特別向我解釋，這種事情本不願意答應，但看着又實在覺得可憐，這樣做了，也許實在對他們是比較好的，至於自已所以要那麼多錢（據說那還是頂少的數）一方面實在是醫材料貴，另方面也還不是爲了「養不活」！」

★★★

生命是多麼寶貴的，然而多少生命被毁滅了！

（編者按）本市最近有兩位三兒，除落生時一胎折其一外，其餘五嬰兒不知仍否健在，更不知能否平安長大成人。

·本報特寫·

工合西南辦事處發展製革工業 二千張牛皮 供在華盟軍

工合西南區辦事處，爲發展四川製革工業，以供戰時需要，已擬定計劃，在蓉籌建大規模之製革合作社，聘請專家王、張、鍾三氏主持，[illegible]，即定爲二千張牛皮產品云。

工合西南區辦事處，自日前在蓉成立後，其業務即積極展開，據該處負責人談：工作注重化學，造紙，棉紡，絲織，機器等工業之發展，至於經費，全國總額已決定約一萬萬元，由行政院劃撥四千萬，其餘由國際人士捐助三千萬，將分配西南，西北，東南三區辦事處云。

永華公司 春熙南段
綢緞 布疋 秋令 貨品 呢絨 百貨 平價 供應
特設大衣部
備貨充足 任君挑選 式樣新穎 名師裁剪 品質優良 定價特廉 惠顧諸君 無不稱美

市府立案 私立志正職業補習學校 第一期招生
班別：會計 銀行會計 早晚班
報名：十月二十日起三十一日止
考試：十一月一日
地址：青年路青年里 詳章存校

百貨總庫 襪衫權威 恒義昇襪衫廠
一搜羅時代用品 供給社會需要一
地址：春熙北路

虛弱專藥 賀爾蒙補片
主治 [illegible]
經售 春熙西段華英大藥房

止咳聖藥 肺軍
主治 新咳·老咳·百日咳！乾咳·痰咳·傷風咳！哮咳·喘咳·肺結核！熱咳·寒咳·小兒咳！痰黃·痰黑·痰鐵銹！痰鹹·痰腥臭！
總發行處 成都上東大街九十七號 景化學製藥廠營業部

響滿中外 國藥補品冠軍 長城牌補腦育腎丸
總經理處 西東大街益和參號 中東大街益和參號 上[illegible]樂山

黃其芳鑒 [illegible] 沈祖彬謹啓

成都晚報

第六號
登記證：一九二一三 郵局掛號優待新聞紙
發行人：姚守先
報價：[illegible]
廣告刊例：[illegible]
社址：春熙南段 電話：[illegible] 電報掛號：[illegible]

電話：九十六號
[illegible]藝術照相 供應相材照料
電報掛號：七零二四
成都春熙路西第三四號

上海協和藥房 華英藥房 獨家經售 最新出品 淸血丸 [illegible]

一一 墨水
六一實業公司出品 地址：成都[illegible]橋[illegible]三十三號

蒙哥馬利乘勝直追 義境盟軍續進展
納粹預言英美即將攻巴爾幹
美財長已抵義部前線

（北非阿爾及爾二十五日電）北非盟軍總部公佈：英第八軍，在義境中部繼續進攻之結果，現已渡過另一河流。該河位於特爾摩里（Termoli——在義境東岸，福查西北——編者）以北十英里處，發源於義中部大山亞平寧山脈，東北流入亞得里亞海。由亞得里亞海通羅馬之主要公路，即沿該河建造。德軍已被逼後退，損失甚重。爲阻遏英軍前進計，德軍炸燬該公路上之橋樑多處。英軍渡河後，復獲得大量軍需品，刻正跟蹤追擊撤退之德軍中。——英軍左翼，美五軍仍繼續壓迫退往山岳地帶之德軍，昨日復攻佔山地小市鎮三處。

（北非阿爾及爾二十五日電）據亞歷山大將軍之估計，在義大利及巴爾幹之德軍，約爲三十五師及四十師。——據西班牙邊境傳來消息：德國羅美爾將軍，現正在義北 中大軍中。

（倫敦二十五日電）據德國向海外之廣播稱：盟軍即將進攻巴爾幹。

（北非阿爾及爾二十五日電）美財長摩根索，已抵義南，刻正視察義部前線。當彼赴義前，曾參觀地中海戰場各線。據彼在義前線向記者談：彼對各線之觀察，印象極佳，尤以英美雙方軍民之密切合作，至令吾人滿意。

蘇京會議正完成中
傳艾登將返土京報告經過

（倫敦二十五日電）莫斯科會議中之特別委員會，現已開始工作，其目的乃在加速會議程序之進行。

（莫斯科二十五日電）美駐蘇大使哈立曼日昨經赫爾介紹後，現已參加三國會議。

（安哥拉二十五日電）柏林官方對於莫斯科會議，極端保守緘默態度。——昨日史達林委員長接見英外相艾登及美國務卿赫爾。——另據尙未證實之消息：史達林委員長接見赫爾及艾登時，衣一嶄新制服，而非其平日所素着者。

（安哥拉二十五日電）英外相艾登將經由此間（安哥拉）轉返倫敦，彼時艾氏將在安哥拉稍留，以便向土耳其政府報告莫斯科會議之經過情形。

德機擾英 昨宵八夜

（倫敦二十五日電）空軍部公佈：德機昨日襲我本國南部，我方損失極微。倫敦昨夜續有警報，德機二架曾竄入附近上空投彈——此爲德機最近進襲英倫之第八夜。

米城西蘇軍發動巨大新攻勢
聶伯河岸激戰中

（莫斯科二十五日電）蘇軍全線，現已展開大規模之激戰，尤以聶伯河西岸之戰事，最爲慘烈。

（倫敦二十五日電）據巴黎廣播：柏林方面承認米里托波爾已被蘇軍收復。德軍現正自該地區向後撤退中。——另據柏林廣播：蘇軍在米里托波爾以西地區，開始巨大新攻勢。

（倫敦二十五日電）柏林方面宣稱：與軍現正參加亞速海之戰爭。

美造巨艦

（舊金山二十四日電）海軍諾克斯上將昨招待記者時宣稱：美現正建造巨型航空母艦，此種航艦可載多種重型轟炸機多架。

地震

（新德里二十五日電）孟買方面報告：此間曾測得有劇烈地震發生，地點約在一千二百九十里以外。

國際鱗爪（八） 節譯今日英美專電

㈠羅斯福總統日來政躬違和，所有約會，均一改期。㈡美[illegible]威爾[illegible]發表論文，主張中美英蘇五強，應密切合作，保證戰後各國主權完整。㈢德機昨續襲那不勒斯，五架爲我擊落。㈣中美方面之我援蘇空氣，愈趨濃厚。㈤[illegible]德方宣傳，瑞典「每日新聞」，現增加一幅，大量刊載蘇聯方面消息。

工程師年會開會

（本報重慶今午電話）在桂林舉行之工程師年會，昨討論湘粵桂煤產供銷調整問題；因事態重要，討論達一小時之久，尙未獲得結果，大會宣布，二十五日晨繼續商討，翁會長文灝將親臨主持。

湘提倡衛生事業

（本報重慶今午電話）湘省衛生事業，年來進展頗速，省府施政大綱，列衛生爲主要事項。近爲適應戰時，保障人民健康計，復以衛生工作列爲縣長考績之一，各縣市之衛生設施，限期迅速完成。

軸心應付維艱

美機炸越北 奧匈法荷均被襲

（新德里二十五日電）美大批重轟炸機在戰鬥機掩護下，昨日黃昏轟炸越南東京區河內附近之日軍據點，戰果極佳。美機於任務完成後，完全返防。

（倫敦二十五日電）據瑞士蘇黎世消息：匈牙利京城布達佩斯昨日曾發警報，一小時後解除。——又盟機昨夜曾襲奧地利中部數城市，結果不詳。

（倫敦二十五日電）空軍部公佈：皇家空軍昨夜進襲停泊荷蘭河岸之敵船隻，至爲得手。美空軍則以法國北部各機場爲目標，予以重創。

雷聲大雨點小
德稱佔義屬二島嶼

（倫敦二十五日電）柏林廣播：德軍在空軍援助下，已佔領義屬多得喀尼斯羣島（Dodecanese Is.——在地中海東部，羅得島即其中最大之島——編者）中之勒頓威他及史卡姆波利亞二島。德方報告員廣播此項消息時，發音極爲嚴重，一若乃一重大收穫然；然吾人試閱一般普通地圖，皆無覓得此二島嶼之位置。

葡京昨發首次警報

（倫敦二十五日電）葡萄牙京城里斯本，昨日曾發一次警報。

湘省推進田賦徵

（本報重慶今午電話）湘省本年田賦徵購，因受濱湖寇災影響，成績尙未達預期標準，省田糧處兼處長[illegible]日內將[illegible]該處重要職員，赴濱湖各縣巡視，督導徵購事宜。該主席并分令各縣，限期完成待購；同時分函全省士紳，宜導襄助，以樹人民急公之風。

貝都亞 任秘駐華公使

（里約熱內盧二十四日電）秘魯政府任前外部交際司長貝都亞博士爲駐華公使。

麥[illegible]法案

（倫敦二十五日電）參院移民歸化委員會，已指定五人組小組委員會，討論廢除限制華人移民法案。

滇邊激戰

（本報重慶今午電話）日寇受重創之敵，與我隔怒江砲戰，激戰至晚，六庫對岸之敵，向我反撲，經我英勇擊退，敵寇損失甚重。

山城飛絮

院會通過政府已將由軍政部及外交部內政部組織敵人罪行調查委員會。查聯合國調查戰事罪行委員會已於一九四二年冬在倫敦成立，我爲聯合國之一員，自應設立此一機構，以着手調查資料蒐集證據。

★關於抗戰以來之公私損失，據聞國府主計處已在着手調查統計，如人口及財產之損失，以及公私事業之直接毁損，間接之生產減少，支出增加，以便作爲復興計劃之參考。

★美國二萬萬元借款中之黃金，已有一部抵渝，渝市金價，驟跌落，銀樓中已呈有價無市現象（祇售出而不收進）。其他物價如布匹及洋貨等類，亦見下跌。最近米價亦跌，上白精米鄕間祇售五百二十元一老斗（最貴時曾漲至六七百餘元）。（本報駐渝記者習二十一日寄）

◉敵寇罪行開始調查◉ 黃金運到百貨跌價

專論 論戰後國都問題（上） 余俊生

抗戰七年，艱苦備嘗；目下勝利在望，更有百廢待興之概。國都爲全國之神經中樞，今後究應奠都何處，頗爲國人所關心。時賢對此，頗多論述；西安，蘭州，北平，武漢，長春等地，均有候補國都之呼聲。雖各人之觀點不同，而其主張遷都則一。夫國都原無一成不變之理，但遷都必有其充分之理由。今之反對遷都南京者，或則曰南京不便防守，或則曰南京偏於東南，或則曰南京氣候不宜於建都，而其最有力之論據則爲中國歷代建都北方者大都國運悠久，且多爲大一統之局，而其建都南方者，往往促一隅，未久即歸消滅。其實險阻之不足恃，顧景范氏言之詳矣：『函關劍閣，天下之險也。秦人用函關，卻六國而有餘，迨其末也，拒羣盜而不足。諸葛武侯出劍閣，震秦隴，規三輔，劉禪有劍閣，而成都不能保也。……故設險以得人爲本，保險以智計爲先，人勝險爲上，險勝人爲下，人與險均，纔得中策。』而況現在科學萬能，戰爭成爲立體，更何有一夫當隘，萬夫莫過之天險？故今日之國都，祇可於積極建設中求安全，如果操取單純的防禦方式，則馬奇諾線，新嘉坡要塞，均前車之鑒也。

現今交通工具發達，非過去數時代可比，地位雖未變更，而距離實已縮短；昔之非數月不達者，今則朝發而夕至。故今日國都之地理位置，祇問其是否在國防前線，不必更求其爲幾何中心。或謂偏於一隅者不便發號施令；其實號令之能否有效，端視政府之實力何如以爲斷。號令可以無遠弗屆，亦可以不出都門，此其差別，固與國都之地位無關也。

南京一月份之平均溫度，爲攝氏二，三度，與巴黎同月之二，五度相似；南京七月份之平均溫度爲二七，七度，與東京同月份之二五，四度相近，南京之年平均溫度，爲一五，三度，與羅馬之一五，四度相似。則所謂南京氣候不宜於建都者，不知果何所據？據美國學者亨丁敦之研究，謂人類工作效率最高之環境，爲攝氏三度至一八度之溫度，與常有氣旋經過而多刺激之地。依第一條件而論，則中國各大都市之月平均溫度，在三度至一八度之間者，計北平，開封，西安各爲四個月，蘭州爲五個月，南京爲六個月。依第二條件而論，則中國氣旋較多之途徑，如龍州至上海之路線，與沿長江而東之路線，均須經過南京附近。證以中國文化中心有自華北南移之傾向，與近數百年來江浙人才獨盛之事實（梁啓超著清代學風之地理分佈，統計江蘇之學者，佔全國之百分之二十六，浙江佔百分之十九。張耀翔著清代進士之地理分佈，其中江蘇佔百分之三十五，浙江佔百分之二十四）均可反證南京氣候無不適宜建都之根據也。

刊登法 登及宜 傳廣告 收效特 別宏大

藝文志

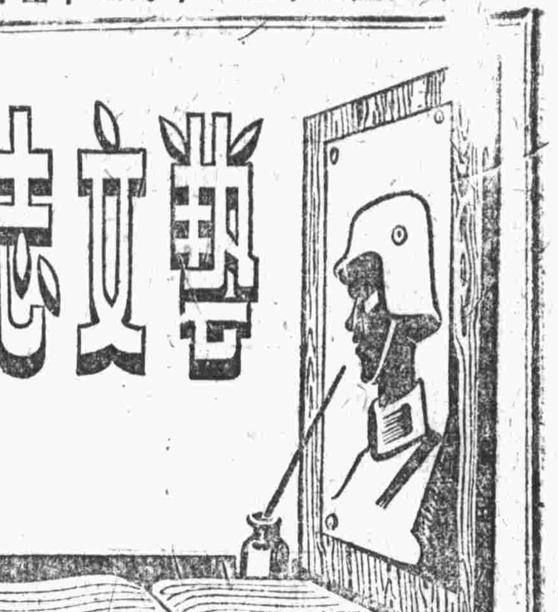

NO 6

我們這樣的寫了「戲劇」

春秋（下） 夏衍

戲，開始於五四之後，結束於八一三抗戰之初，最初，我們是打算獻給一個人的，但，結果是迫使我們不能不改變計劃而成爲獻給一羣人了，我們虛構了一個故事，而在這虛構的故事中間，容納了我們的心聲和淚影，朋友們，要索隱某一個人，這努力是徒勞的，甲中有乙，乙中有丙，這一羣人中，我們是計劃着包容了我們大家的成功，失敗，光榮，恥辱，長處，和弱點的。

從開始到脫稿，我們化費了近一月的時間，日子很短，但是在我自己，却感覺到在過去的那些所謂『集體創作』中，這是最和諧，最認眞，也是比較的最滿意的一次，執筆是分頭的，但結構，人物性格，故事發展，却完全出於縝密的會議和共同創造，我在寫完之後感到若干的興奮歡欣，這心情不在于寫成了這麼一個劇本，而在于我們這三個還有一種不斷忌任何譏評而終於還能在短期中突擊出一點東西來的稚氣。稚氣，是的，沒有這一份稚氣，也許應該會在那些困難和譏疾面前沮喪却步的。

後：校佑既竟，尚有餘瀋，風送市聲，乃知夜盡，推窗而起，晨霧瀼瀼入室，如相戲評，恍有所悟，奮筆作獻辭於卷首，辭曰：

獻給一個人，
獻給一羣人，
獻給支撐着的，
獻給倒下了的。
我們歌，
我們哭，
我們頌讚我們的英雄，
我們「春秋」我們的賢者，
天快亮，
已經一大段路了，
疲憊了的聖，克里司篤夫
回頭來望了一眼背上的孩
子，
啊，這是人的——
快要到來的明天！

三二，十，二，

奴才的人性觀

洪鐘

觀，是一種看法。要看東西，自己必定先站着一個位置。沒有位置，自己就不會存在，自然也就不會有了。大概說，看的位置站得不同，看的結果就會有差異。孔子說：「登泰山而小天下」，是說站的地位太高，看的結果就成了鳥瞰式；莊子說：「毛嬙麗姬，人之所美也，魚見之深入，鳥見之高飛。」原因是它們不懂得國色，所以仍得沉飛而逃命。因此道結論就是「此亦一是非，彼亦一是非」。成了相對的觀點了。

思考方法上有所謂反證，就是由枝葉而掘及根的辦法。論語說：「觀其所由，察其所安，人焉廋哉！人焉廋哉！！」，也恰是這辦法。

近來一般都說文藝批評寂寞，然而冒牌的批評家却大有人在。他們所持的理論有時很左，很革命，很高超，而實際上却有背於目前中國人的道德。本來這在理論上，已早被社會棄之如敝屣，值不得重提了的，但却被些收荒匠剽刦了來，以盡招徭撞騙之能事了。

有人在翻過魯迅的著作之後，對於其中沒有「產業工人」和「工人社會主義」之處，表示很憤慨；有人又會推敲「屈原」，認定那是「個人主義」而憤激，沒有「羣衆」和「集體主義」，所以那算是下乘之作，值不得一看的。

可是在事實上，中國農村社會裏實在沒有「產業工人」，更不會有「工人社會主義」，要苛求，則表明了那是「左的空想」。至於要在屈原時代找出什麼「羣衆」和「集體主義」，那可更是白晝見鬼，胡說八道了。

因爲是閉了眼睛胡說，這批評就曇花一現，沒流傳下去。然而，冒牌的批評家是不甘心的，新的理論新的法寶又出現了。

有人於指摘魯迅著作撲空之後，轉而研究魯迅爲人了。那結論是說：魯迅是懦夫，是善於妥協的奴才。

有人於攻擊「屈原」失敗之餘，轉而研究「屈原」性格的毛病了。那理論是說，「屈原」的性格太「爆烈」了，未免有失溫柔敦厚之旨，他的性格那麼激烈，好像大砲殺星似的。看吧，這麼一來，「批評」者可自應得計了，兩頭都撈着，看你往哪裏逃？從此可貶成爲批評權威，創作大概要由此斷種了。

其實呢，這種自應得計是錯的，它不但沒有污染倒人，抑把自己的醜臉譜供諸社會了，人焉廋哉？人焉廋哉？

魯迅是韌性戰的硬骨頭，有口皆碑；如果以他在教育部作個小官兒指作奴才的口實，則某些文人不知該加以何種名號纔對；如果魯迅在教育部作小官算是不對，依照這道理推起來，在惡濁的社會裏有良心的人就應自殺，幹嗎不自殺呢？那理論是：在惡濁裏你旣存在，可見你是懦夫和奴才。

然而，都明白，這理論是顯然在替惡濁者說教，有良心的人都自殺了，惡濁者的當然永垂無疆之庥了。——這可照出了這種高超的理論之下所包含的實質，那是負有特殊的使命的。

至於「屈原」的性格，批評者只爲應該溫柔些。從這裏看出了某些人的願望，也看出了某些人所要求的人性觀。

醫藥廣告

吐血肺癆專科
地址春熙南段十七號附三號
永華公司斜對門袁四能診所
[illegible]

痔漏專家 龍瑞生
專治十年初起痔瘡漏症腫痛奇癢墜翻肛門便後下血以及久年立生管奇症全憑秘方靈藥醫治不用刀針剜割毫無痛苦立出保單限期全愈永不翻發不效還洋決非妄誇虛偽欺人凡患上項各症者幸勿失此良機
地址。總府街一二八號振華西藥房內市商會隔壁
時間。午前八鐘起午後四鐘止過時不候

頓挫白濁
白濁，下疳，魚口，橫痃。不吃藥打針首創最經濟科學的頓挫治療此治療只需數滴藥水由尿道口滴入并不洗射用器械導滴入後尿道收縮，…一次痊愈數年老濁者不過多次愈後狂飲及刺激性飲食驗起不復發近數年來治者頗不乏人故認爲最經濟可靠之特效方法因此試
治療不浪費金錢毫無痛苦節省時間兼之藥本甚低茲爲公開起見歡迎得病同胞駕臨一詳方知言之不謬。
地點：上東大街二十六號四川省政府註冊醫師金漢平診所
時間：午前八鐘至四鐘

白濁接種
（IMPFGONO）白濁不能斷根，是因菌，淋菌伏尿道深處，爲黏膜所保護，普通一般療法，决無滲透黏膜，殺滅淋菌之效力，故終難斷根，表面雖愈，不時復發，本醫師特備白濁接種新藥，接種後，能深入尿道，滲透黏膜，殺滅淋菌，輕者接種一次全愈，重者不過多次除根，永不翻發，主治，下疳，梅毒，雜性病。
地址東御街二百零六號隣實診所

補腎補血 康爾泰 主治
腎虧血體弱，腦衰健忘，病後枯瘦，氣虛咳嗽，心悸失眠，夢遺滑精
中央衛生署許可證成字第五八〇號
贈送買一盒送一盒，買一打送一打
定價每盒五十元 每打五百元
成都鼓樓北一街五十號德華氏藥房
春熙路，五洲藥房，中法藥房代售

家
擁有三萬觀衆作口碑宣傳
爲成都劇壇造成空前盛況
普通券一時在國民出售
榮譽券在春熙北路益大百貨店預售
家

中央
今天特映 新華公司偉大名片
蜀一。國民。鉄定二十五日起
兩院同映中國古裝歷史片。
薛仁貴與柳迎春
路明 王引 主演
金山 胡萍 施超 不朽名作
演技超聽！ 有口皆碑！
另一拷貝 異常完整
廉價十點 十二點半 三點半 六點半
五彩 下期換映五彩 松嶺恩仇記

歡迎直接訂閱 外埠郵票通用

騷花篇 ——首屆藝文志——

劉念渠

四．戲劇節改期了

以雙十節爲戲劇節，是中華全國戲劇界抗敵協會成立大會中通過的。二十七年起，已經舉行了幾年。三十一年十月十日，各地戲劇工作者就在慶祝，重慶沒有什麼表示，據說是政府規定國慶日不得有別的節日，要改個日子。劇協一直沒有做這件事，拖延到了今年今月今日。報紙也見一二文章談到牠，據說已經改爲十一月十一日。新民晚報「戲劇與電影」週刊的編者預備這天召集一次座談會，「文藝先鋒」計劃出一個專輯，幷向戲劇界人士徵稿。十四日各報上却都出了這樣的消息：社會部已經規定好，每年二月十五日爲戲劇節，三月十五日爲美術節。

戲劇節又改期了。

改期也好。如果戲劇界人士還有餘力願多這個節日的話，有比較充分的時間準備佈置，明年的第六屆戲劇節，在重慶，也許不會如四．五年那樣的不起勁吧。劇協再能有計劃的發動，全國戲劇節更可以名符其實了。（十月十六日）

五．藥捐，票價和捐稅

上個演季結束的時候，重慶市政當局對於話劇藥款的募會經有過一種限制。話劇藥捐公演因源起久，過去兩年已經成爲普遍現象，原是不得已的辦法。後來，電影和舊劇也繼起效法，成爲變像的提高票價。票價已有規定，電影和舊戲是八元十三元兩種，捐款在內，外加儲金五元。話劇比較高，普通座二十元至五十元，榮譽座一百元至二百元，因爲藥捐，可以免去百分之三十的娛樂捐。

入秋以來，重新議價和話劇免捐的要求已經提出來了。話劇團體負責人爲了這件事曾商談過，會進謁過有關文化事業的機關首長，結果如何，一時還難揭曉。電影和舊劇原有公會組織，正和市政當局接洽，看樣子可能提高一倍上下。

專就話劇來說，已經演出的『杏花春雨江南』，『中國萬歲』和『大地回春』（中電劇團），名義上還是藥捐，票價分爲一百元，六十元，四十元（三種「榮譽座」），四十元，三十元（兩種普通座）五等。這該是一種過渡的辦法吧。大家希望的免捐（音樂演奏會已經被認爲是文化教育工作，不必娛樂捐），無論從那一方面來說，都有促其實現的必要；重正一點，減少經濟困難，有賴於這基本問題的解決。（十月十六日）

小丁

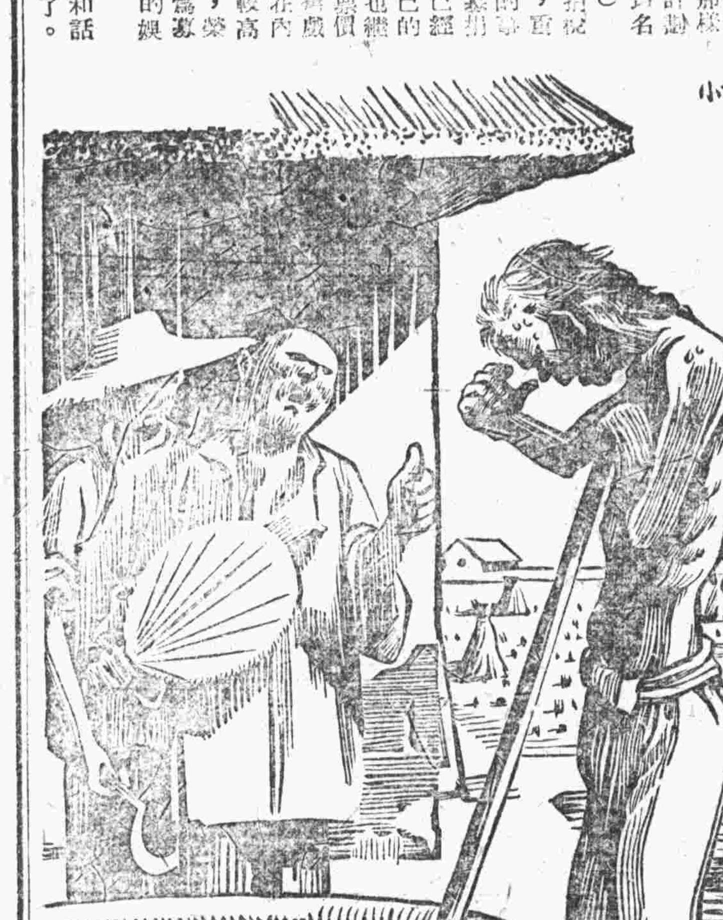

阿Q正傳插圖（四） 阿Q眞能做！ 丁聰作

醫師 張國綱
專醫各期梅毒，淋濁，虧虛弱，婦女經閉，秘方治療，保險除根。
桂花巷七十一號

彭鐵珊 精治包皮過長
無痛苦，不礙工作，數日保險，新法割治，痔瘡，性病，婦女病，經期不調，方法可靠，[illegible]
西御街中央電影院內隔壁一一七號

成都獨一無二的
華川軍服號
附設專門翻改新舊女西服部
項目◇
一，整舊翻新，
二，調換裏面，
三，縮小放大，
四，代客設計，
五，取價低廉，
六，時間迅速，
歡迎諸君一試
住址：南新街第五號

短簡

屈楚

No.1.

告訴你
這裏的秋天像冬天
霧像漫大的帳子
而我依舊穿着那件毛背心
點着菜油燈
寫着詩……

白天像做着惡夢
有人裝着一肚子陰謀走了來
拉拉我底手，又笑笑
但夜晚總是我點燈的時候
我可以借燈的光讀讀書
因此我還活着
我對自己說：
「我愛我底生活」

NO.2.

自從你走了
我變一個人
摸到酒館去
我愛渡過長江去找他
我們見面點點頭
他忙他的
我又過江回到我的小屋裏

隨想隨寫

滄浪

一．「創造」

許多奔跑在「向眞理」的路途上的男人，當他愛上了一個並不「一進步」，或是一名其妙，或是只有一個美的軀殼的女人時，總是「胸有成竹」的說：「我要創造她」！

一口咬定「愛情」，「良心」可以改變人，「胸有成竹」不算，還把托爾斯太的「復活」，拾出來作的理論根據」！——縱然不知「生成」的東西，不能高飛！也絕非由於「良心」「愛情」。「復活」裏的「瑪絲洛娃」是經過了警察子，法庭，監獄，醫院，萬里長途，茫茫的西北利亞！——一連串「生活」的鞭打與呼喚，才「復活」了的。

「胸有成竹」的大喊「創造」，若不是放「烟幕彈」，和「強詞奪理」，將來便會和阿Q一樣，大唱「悔不該」的。

[illegible]
國營電華公司
本年度新偉構
首輪新片
教授除奸
風趣卓絕社會喜劇
加利古柏 白蒂蘭史丹妃 雙星合鑄
新型的故事的幽默的作風
另一情調。別具風格
開映時間 十點 十二點半 三點半 六點話劇

新明
米高梅新出品
馬克斯兄弟大鬧馬戲班
馬克斯三弟兄與
（如此天皇）男主角歌星
康尼貝克合鑄
早場十點廉價 午後十二點半 三點半 六點半

名駒牌 香煙
品質高尚
人人愛吸
風行各地
一日千里
華泰烟廠出品

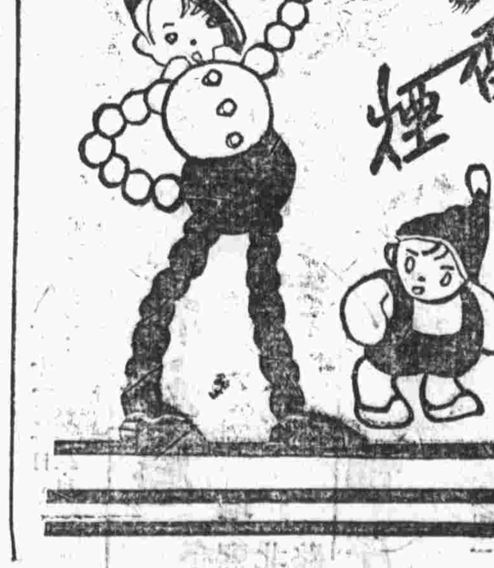

蜀一
只有今日最後一天
派拉蒙第一流歌舞音樂大片
一代樂聖
戰地笙歌男主角亞倫鍾斯
美豔歌舞女星瑪麗瑪婷
數百男女歌星舞星空前偉大合鑄
十點 一點 四點 七點

蓉光
國營電華公司
本年度新巔構
首輪新片
教授除奸
風趣卓絕社會喜劇
加利古柏 白蒂蘭史丹妃 雙星合鑄
新型的故事的幽默的作風
另一情調。別具風格
開映時間 十點半 一點 四點 七點